

LA EDAD MEDIA EN LA PENÍNSULA IBÉRICA

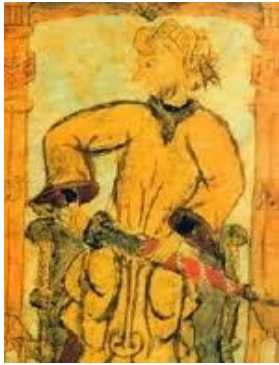

En el año 632, murió Mahoma, pero antes había forjado un gran imperio con capital en Damasco, cuya ambición era la conquista de territorios para difundir su religión.

La Edad media comienza cuando los árabes, ayudados por los bereberes, un pueblo del norte de África, penetran en la península en el año 711 teniendo lugar, la batalla de Guadalete. Tarik, general bereber, derrota al rey visigodo Don Rodrigo.



La conquista de Hispania fue muy rápida, ya que en el año 718 llegaron a Asturias. Esto pudo ser así porque los visigodos no estaban muy unidos debido a que la sucesión al trono era elegida y no por descendencia. No obstante en el año 732, los árabes, cuando quisieron conquistar Francia fueron derrotados en la batalla de Poitiers (732) por el imperio carolingio.

El reino musulmán pasa por diversas etapas dentro de los casi 800 años que estuvieron en la península:



- a) **Emirato dependiente de Damasco (711-756)**. La península era el territorio más occidental del imperio árabe bajo la dinastía Omeya.
- b) **Emirato Independiente (756 – 929)**. Había conflictos entre dos dinastías árabes (Omeyas, descendientes de Mahoma y Abásida) y el último de los Omeya, Abderramán I, huyó a la península y se estableció en Al-Ándalus y se proclamó emir independiente. Aquí el imperio árabe comenzaba a resquebrajarse.
- c) **Califato de Córdoba. (929 – 1031)**. Abderramán III decide proclamarse Califa en lugar de ser emir, se puede proclamar califa porque es descendiente de Mahoma y declara enemigos a los Abasida por no ser fieles al profeta. Un emir es solo un jefe político, sin embargo un califa es un jefe político y religioso. Córdoba se convierte en este momento en la capital más importante de Europa.
- d) **Reinos de Taifas (1031-1238)**. Ya en el año 1010 hubo una guerra civil entre los árabes, todo ello se remonta a la sucesión al trono del padre de **Hisham II**, menor de edad. No se ponían de acuerdo en quién iba a ocupar el trono si el tío (hermano del padre) o el visir Almanzor, tutor de Hisham II. Además bereberes y árabes también tenían sus rencillas. **Almanzor** finalmente reinó como *hachib* (jefe militar y político), evitando a su vez que el tío de Hisham, le quitase el trono. Mientras tanto, los reinos cristianos se volvían cada vez más fuertes, por los que los árabes tuvieron que pedir ayuda a otros pueblos africanos. Todo esto desencadenó que en el califato al haber muchas personas con ideas distintas se fragmentara en Reinos de Taifas.
- e) **El reino de Granada. (1238 – 1492)**. Tras las invasiones de los pueblos cristianos, el reino de Granada es el último por conquistar debido a la situación geográfica, que será conquistado por los Reyes Católicos en 1492. Su último califa fue **Boabdil**.



Por otro lado, los **reinos cristianos** que **no** fueron conquistados se refugiaron en las regiones montañosas del norte de la península (Cordillera Cantábrica, Montes Vascos y Pirineos)

La Reconquista tuvo las siguientes fases:

- a) **Núcleo Occidental**. Los cristianos consideran el primer episodio de la reconquista cuando **Don Pelayo** obtuvo su primera victoria en Covadonga, en el 718, los musulmanes no lo creyeron así porque los territorios no conquistados eran irrelevantes. No obstante, si fue importante la consagración del **reino de Asturias** con **Alfonso II** que puso la capital en **Oviedo**.

Más tarde **Alfonso III** (no es hijo de Alfonso II, hubo más predecesores) favoreció la expansión demográfica y puso la capital del reino en **León**. Los territorios conquistados los reyes se lo cedieron con presura a nobles o a la iglesia para repoblarlos, a cambio los nobles serían fieles vasallos de su rey (feudalismo) y la iglesia rezaría por los reyes para que Dios lo tuvieran el cuenta tanto en la vida terrenal como en la celestial. La iglesia y los nobles a su vez repoblaban sus tierras con campesinos que a cambio les eran fieles y pagaban impuestos (feudalismo)



Después de esta expansión del Reino de León, la Reconquista se detuvo porque se proclamó el **Califato de Córdoba** época de mayor esplendor de los musulmanes en la península.

- b) **Navarra**. Aquí reinaba Sancho I que con el apoyo de Alfonso III, reconquistó la Rioja, su expansión fue frenada por territorios ocupados por los reinos posteriores de Castilla y Aragón.
- c) **Cataluña**. Se independiza del imperio carolingio (franceses)

Cuando comienza la decadencia del califato (**Reinos de Taifas**), los reinos cristianos incluso comienzan a cobrar ciertos impuestos a los musulmanes. Y los nobles comienzan a asentarse y a tener caballerías con las que luchar contra los musulmanes.

No obstante, los reinos cristianos (Asturias) tienen inconvenientes cuando los reyes morían y **repartían los reinos entre sus herederos** (sus hijos). Esto a veces provocaba en los hermanos tienen cierto malestar debido a su ambición o al no estar conforme con el reparto (como ocurriría con Alfonso VI y Sancho II). Fruto de estas divisiones también es la independencia de Portugal del reino de Galicia.

Alfonso VI, rey de León (del cual fue vasallo el *Cid Campeador*) hizo importantes avances en la reconquista, gracias también a los caballeros de las órdenes de Santiago y Calatrava (milicias religiosas que se habían formado cuando los cristianos repoblaban las tierras conquistadas). Pero sin embargo el más importante fue el de la batalla de las **Navas de Tolosa** (1212) donde se ponía casi fin al dominio musulmán, solo se mantuvo el reino de Granada.

Tras esto, los reinos cristianos se iban consolidando: los **Condados Catalanes** y el **Reino de Aragón** se unieron tras el matrimonio de doña Petronila de Aragón y el conde de Barcelona Ramón Berenguer IV, se creó así la **Corona de Aragón**.

Por otra parte el reino de León, se une con el reino de Castilla durante el reinado de Fernando III (padre de Alfonso X, importante en la literatura española) formando la **Corona de Castilla**. Y el reino de Navarra pierde territorios a favor de la Corona de Castilla, incluso más tarde Castilla termina por conquistarla en tiempos de **Fernando II** (el católico).



En 1479 se casan Fernando II de Aragón e Isabel I de Castilla, estos reyes son conocidos como los **Reyes Católicos**, y unifican las coronas, no obstante, cada territorio tiene sus leyes e instituciones propias. Por ejemplo Castilla comienza la conquista de las Islas Canarias y la corona de Aragón expande sus territorios por el mediterráneo. Pero tenían algo en común los dos gobiernos, la **inquisición**.

Más adelante los Reyes Católicos **terminan por conquistar** el reino nazarí de **Granada** y con ello ponen fin a la reconquista y a la Edad Media nuestra historia dando paso a la Edad Moderna.

LA SOCIEDAD DE LA EDAD MEDIA

Durante la Edad Media los la sociedad de Al-Ándalus era variada. Estaba formada por distintas religiones:

- **Los conquistadores musulmanes.** Fueron los más poderosos, los que gobernaban y ocuparon las mejores tierras.
- **Los muladíes.** Fueron los habitantes que aceptaron la religión musulmana, estaban exentos de pagar ciertos impuestos.
- **Los mozárabes.** Fueron los habitantes que mantuvieron con la religión cristiana, tenían que pagar ciertos impuestos por ello.
- **Los judíos,** que eran una minoría. Los judíos estuvieron en la península desde los inicios e incluso se dice que éstos en parte ayudaron a los musulmanes en la conquista debido a que fueron hostigados en la época visigoda.

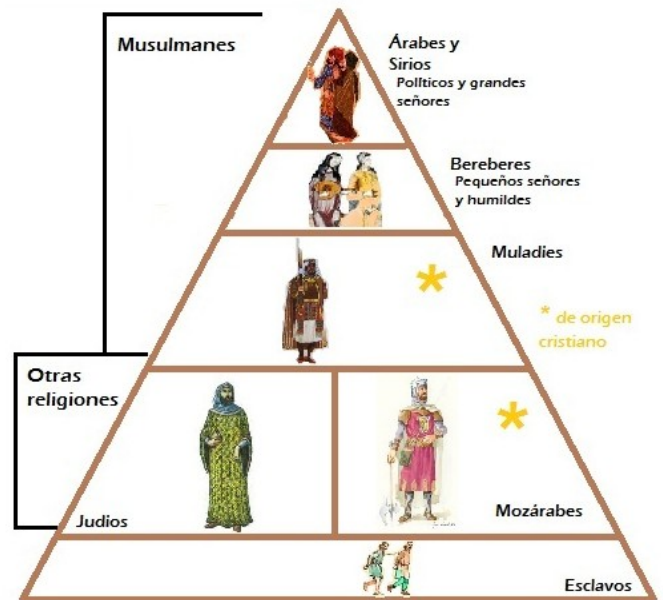

Tras la reconquista surgieron otros grupos:

- **Los mudéjares.** Fueron musulmanes que mantenían su religión y no aceptaron el cristianismo.
- **Los moriscos.** Fueron los musulmanes que adoptaron la religión cristiana.

Pero en general la sociedad estaba dividida por tres estamentos: **nobleza, clero y pueblo**.

Nobleza era sinónimo de privilegios y de pertenecer a un orden social diferenciado y jerárquicamente superior, independientemente de las riquezas que se tuviera. Se obtenía por concesión real, por hazañas militares o actitudes heroicas, y podía darse a la persona que se quisiera gratificar solamente o también transmitirse a sus herederos.

Este orden jerárquico surgió debido a la inseguridad de que las tierras conquistadas volvieran a perderse, lo que motivó que el rey debiera ceder parte de su poder a los nobles (condes, duques y marqueses), otorgándoles para su administración porciones territoriales a cambio de seguridad.

Los nobles entregaron a su vez parte de estos terrenos a otros pobladores (campesinos del pueblo), que los cedían a su vez. Así se forjó una cadena de vasallaje, donde los que entregaban tierras se transformaban en señores feudales (feudalismo) y los que las recibían en vasallos. El rey encabezaba la cadena, siendo señor de todos y vasallo de nadie. Los nobles vivían gracias a los beneficios de la gente que vivía en sus tierras y el rey gracias a los beneficios de los nobles.

LAS CIUDADES

En Al-Ándalus las ciudades importantes como Córdoba y Sevilla estaban amuralladas y tenían calles estrechas e irregulares. Había una parte principal que era la **medina**, donde se situaban los edificios más importantes como la **mezquita**.

En las ciudades vivían importantes artesanos y comerciantes expertos en el trabajo de la **cerámica, los metales, el cuero y la seda** (ellos fueron los que introdujeron el gusano de seda en nuestro país). Los productos que elaboraban se vendían en el mercado que llamaban **zoco**.

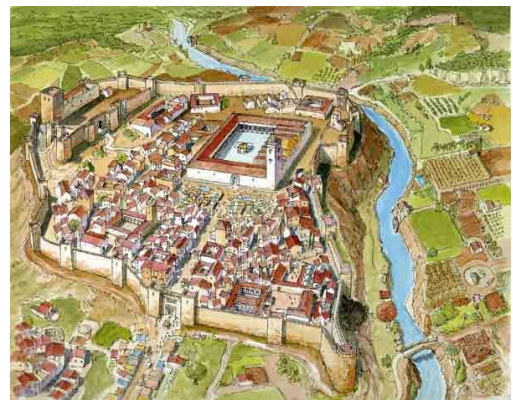

Los **alrededores** de las ciudades estaban ocupadas por los **agricultores**, los musulmanes **introdujeron nuevos cultivos** como las alcachofas, la berenjena y el arroz y construyeron norias y acequias.

LAS CONSTRUCCIONES

Los edificios eran construidos con materiales pobres y poco duraderos, aunque se recubrían con mucha decoración para dar apariencia de riqueza; abundantes columnas con diferentes arcos (herradura, de media circunferencia,...); y todas las construcciones estaban presentes el agua.

En Al-Ándalus se construyeron **edificios importantes** como:

- La mezquita de Córdoba.
- El palacio de Medina Azahara.
- Parte de la Giralda de Sevilla y la Torre del Oro.
- Aljafería de Zaragoza
- En Granada: Los jardines del Generalife y la Alhambra.

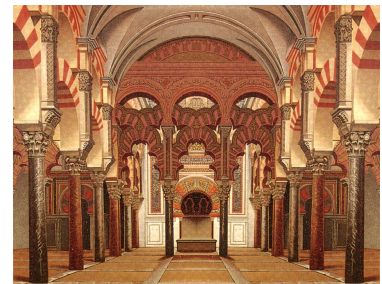

LA CULTURA



En la época del califato Al-Ándalus se convirtió en una de las zonas culturales más importantes de toda Europa, sobre todo la ciudad de **Córdoba**. Importantes médicos, filósofos y matemáticos como **Maimónides y Averroes**.

De la época andalusí conservamos todavía ciertas palabras (sobre todo las que empiezan por al-), algunos platos de gastronomía (dulces de almendras) y algunas construcciones (casas con patio).

